Пролетарии всех стран, соединяйтесь!

21-й год издания

ГРОЗНЕНСКИЙ РАБОЧИЙ

ОРГАН ОБКОМА И ГОРКОМА ВКП(б) И ВЕРХОВНОГО СОВЕТА ЧЕЧЕНО-ИНГУШСКОЙ АССР.

ИЮНЬ 29 Суббота № 148 (5529) 1940 г.

Цена 10 коп.

За четкую организацию работы! За высокую производительность труда!

Сегодня рабочие, инженеры, техники и служащие третий день работают по новому закону. Указ Президиума Верховного Совета СССР «О переходе на 8-часовой рабочий день, на семидневную рабочую неделю и о запрещении самовольного ухода рабочих и служащих с предприятий и из учреждений» встречен трудящимися нашей родины с величайшим энтузиазмом. В тысячах резолюций, речей на митингах и собраниях пламенно звучит голос советских патриотов, выражающих готовность с удвоенной энергией трудиться на благо социалистической отчизны, в интересах дальнейшего укрепления военной и хозяйственной мощи Советского Союза. И в каждом выступлении, в каждой резолюции чувствуется забота о судьбах своей страны, забота о безопасности границ священной родины.

Как и по всей нашей необъятной стране, многолюдные митинги и собрания прошли также и на предприятиях и в учреждениях Чечено-Ингушетии. Эксплоатационники и буровики, нефтепереработчики и железнодорожники, строители и обувщики, машиностроители, рабочие предприятий местной промышленности — все трудящиеся нашей республики организованно, с чувством гражданского долга перед родиной, с удвоенной энергией начали работать во исполнение закона, по 8 часов в день.

Трудящиеся знают, что мероприятия нашего правительства по удлинению рабочего дня, рабочей недели и борьбе с дезорганизаторами производства—летунами и прогульщиками направлены на то, чтобы в конечном счете повышать производительность труда, увеличить выпуск продукции. Именно к этому и стремятся честные рабочие и специалисты — все, кому дороги интересы социалистической родины.

На первом крекинг-заводе в день опубликования Указа Президиума Верховного Совета СССР операторы установки № 3-4 т. Пронькина, Замазей и другие явились на вахту раньше положенного времени и за свою смену значительно перевыполнили дневной план, дав сверх плана более четырехсот тонн нефтепродуктов. Замечательно работали в эти дни и другие стахановцы этого завода, в результате 27 июня план по заводу был выполнен на 109,6 процента, а 28 июня дневная смена выполнила план на 115 процентов, при этом не было на заводе ни единого нарушения дисциплины, приказы и распоряжения выполнялись точно и в срок.

На первом нефтезаводе коллектив установки № 5-6 под руководством начальника т. Гончарова 27 июня дал сверх плана 24 тонны бензина, значительно повысив норму отбора светлых нефтепродуктов.

Именно так, тоннами бензина, десятками и сотнями тонн нефти сверх плана, новыми нефтяными скважинами нужно отвечать на новый советский закон.

Введение 8-часового рабочего дня и семидневной рабочей недели открывает большие возможности в коренном улучшении работы нефтяной промышленности, в улучшении работы других отраслей промышленности. Так, например, руководители конторы бурения треста «Старогрозненфть» подсчитали, что, благодаря увеличению рабочего дня и рабочей недели, представляется возможным при имеющемся в конторе количестве буровиков создать две новых бригады, которые смогут пробурить 9—11 подшадвигновых скважин.

На промыслах Октябрьнефти без увеличения контингента рабочих оказалось возможным создать три новых насосных партии. Эти партии будут ремонтировать до 150 скважин ежемесячно.

Строители и монтажники Октябрьнефти будут строить и монтировать одну дополнительную буровую вышку ежемесячно.

Буквально нет такого предприятия, где бы не открывались богатейшие возможности резкого улучшения работы, значительного увеличения выпуска продукции. Механо-сборочный цех завода «Красный молот», например, ежемесячно сможет выпускать дополнительно 10 насосов, один цементирующий агрегат, три крюка, 27 редукторов. Завод «Красный молот» увеличит выпуск месячной продукции, так необходимой промышленности, на сумму 880 тысяч рублей. На консервном заводе подсчитали, что дополнительная час работы позволит увеличить в течение овощного сезона выпуск консервов на один миллион банок.

Введение 8-часового рабочего дня и семидневной рабочей недели возлагает на руководителей предприятий и учреждений серьезные задачи по быстрейшему пересмотру норм и расценок, по перестройке графиков работ, распорядка трудового дня. Нечего и говорить о том, что всякая нерасторопность руководителей в этих вопросах встречала. Нельзя допускать неорганизованность в работе особенно теперь, когда от каждого завода, от каждого промысла, от каждого учреждения требуется четкая, бесперебойная работа. Надо во что бы то ни стало добиться того, **чтобы каждый рабочий, каждый служащий производительно работал полностью все 480 минут в смену.** Вот почему максимум внимания должно быть уделено вопросам организации труда, организации рабочего места, обеспечению агрегатов всеми нужными материалами, содержанию в надлежащем порядке машин, станков, инструмента.

Новый закон предусматривает строгие меры по отношению к дезорганизаторам производства. «Установить,— говорится в Указе Президиума Верховного Совета СССР,—что рабочие и служащие, самовольно ушедшие из государственных, кооперативных и общественных предприятий предаются суду и по приговору народного суда караются исправительно трудовыми работами по месту работы на срок до 6 месяцев с удержанием из заработной платы до 25 процентов».

Этот незыблемый закон должен проводиться точно, без малейших отступлений.

Никаких поблажек прогульщикам и летунам — дезорганизаторам социалистического производства! Большая роль в дальнейшем укреплении трудовой дисциплины на предприятиях и в учреждениях принадлежит профсоюзным организациям, которые должны воспитывать широкие массы рабочих и служащих в духе социалистически—сознательного отношения к труду и производству. Малейшие попытки обойти закон, ослабить трудовую дисциплину—должны пресекаться немедля. Важнейшая задача руководителей партийных, профсоюзных организаций —мобилизовать рабочих, инженеров, техников, служащих на дальнейшую борьбу за новые производственные успехи. Сейчас, когда зловещее пламя империалистической войны полыхает над капиталистическим миром, когда пресс эксплоатации в капиталистических странах завинчен доотказа, когда трудящиеся этих стран работают по 12—16 часов в сутки, когда империалистические державы бешено готовятся к войне еще больших масштабов, сейчас долг каждого советского патриота во имя родины дать стране больше, чем он давал до сих пор, работать лучше, чем он работал до сих пор.

Нет сомнений в том, что нефтяники дважды орденоносного города Грозного, трудящиеся всей Чечено-Ингушетии, выполнят свой долг перед родиной, добьются решающих побед в борьбе за выполнение и перевыполнение государственных планов.

Больше нефти, бензина для нужд народного хозяйства страны, для нашей славной Рабоче-Крестьянской Красной Армии! Больше машин! Больше товаров широкого потребления!

Повысим производительность труда!

Организуем четкую, бесперебойную работу советских предприятий и учреждений!

ПУСК ЮЖНОГО ФЕРГАНСКОГО КАНАЛА

ТАШКЕНТ, 27. (ТАСС). Сегодня состоялся пуск Южного Ферганского канала. В присутствии 10 тысяч строителей и гостей, у селения Талмазар открыты шлюзы. Водный поток хлынул в новое русло протяжением более 40 километров.

По всей 109-километровой трассе Южный Ферганский канал вошел в строй. Воды реки Кара-Дарьи пошли по каналу, проложенному 50-тысячной армией колхозников среди высоких холмов и скал.

Канал дает возможность освоить десятки тысяч гектаров пустующих сейчас плодородных земель.

Третья Сессия Верховного Совета Чечено-Ингушской АССР 1-го созыва

Информационное сообщение

О заседаниях Третьей Сессии Верховного Совета Чечено-Ингушской АССР

28 июня 1940 года

Вчера, 28 июня, в 10 часов утра, в Закрытом театре Парка культуры и отдыха им. Кирова, состоялось очередное заседание Третьей Сессии Верховного Совета Чечено-Ингушской АССР 1-го созыва.

Председательствует — Председатель Верховного Совета Чечено-Ингушской АССР — депутат **Хасанов А. А.**

В порядке дня — обсуждение доклада о государственном бюджете Чечено-Ингушской АССР на 1940 год.

В прениях выступили депутаты: **Арончихер А. И.** (Коммунистический избирательный округ), **Гудиев И. И.** (Октябрьский избирательный округ), **Евлоев Х. С.** (Галашкинский избирательный округ), **Зыков Ф. Г.** (Ачхой-Мартановский избирательный округ), начальник Управления по делам искусств при СНК Чечено - Ингушской АССР тов. **Иванов Н. И.**, Народный Комиссар Местной промышленности тов. **Азамов В. М.**, председатель исполкома Малгобекского городского Совета депутатов трудящихся т. **Ардинец А. М.**, заместитель Председателя Совнаркома Чечено-Ингушской АССР тов. **Гайрбеков М. Г.**

После речи т. Гайрбекова Сессия принимает решение о прекращении прений по докладу о государственном бюджете Чечено-Ингушской АССР на 1940 год.

В конце утреннего заседания Верховный Совет Чечено-Ингушской АССР заслушивает заключительное слово Народного Комиссара Финансов депутата **Муродова Х. П.**

На этом утреннее заседание Сессии закрывается.

* * *

На вечернем заседании Верховный Совет Чечено-Ингушской АССР переходит к голосованию и утверждению государственного бюджета Чечено-Ингушской АССР на 1940 год.

Председательствует — Председатель Верховного Совета Чечено-Ингушской АССР депутат **Хасанов А. А.**

Верховный Совет Чечено-Ингушской АССР принимает предложение депутата **Минарского В. В.** рассматривать и утверждать государственный бюджет по разделам доходов и расходов. Верховный Совет Чечено-Ингушской АССР в порядке постатейного чтения единогласно утверждает по статьям, а затем и в целом — «Закон о государственном бюджете Чечено-Ингушской Автономной Советской Социалистической Республики на 1940 год».

На этом вечернее заседание Сессии 28 июня заканчивается.

Победа мудрой Сталинской политики мира

ХАРЬКОВ, 28. Сообщение ТАСС о мирном разрешении советско-румынского конфликта по вопросу о Бессарабии и северной части Буковины вызвало всеобщее ликование. На площадях, улицах, фабриках и заводах тысячи харьковчан с радостью и гордостью за свою родину и мудрую, мирную политику Советского правительства слушали сообщение.

На заводе имени Шевченко после окончания первой смены более двух тысяч рабочих, инженерно-технических работников и служащих собрались на митинг. Бурными аплодисментами было встречено сообщение о новой блестящей победе мирной политики Советского правительства. В единодушно принятой резолюции говорится:

«Советский народ никогда не признавал империалистического захвата Бессарабии Румынией. Настал час освобождения наших братьев, которые отныне возвращаются в родную семью и будут вместе с украинским народом, вместе со всеми народами великого Советского Союза осуществлять величайшую задачу человечества: построение коммунизма».

Многолюдные митинги состоялись в цехах Харьковского завода «Серп и Молот».

МИРНОЕ РАЗРЕШЕНИЕ СОВЕТСКО-РУМЫНСКОГО КОНФЛИКТА ПО ВОПРОСУ О БЕССАРАБИИ И СЕВЕРНОЙ ЧАСТИ БУКОВИНЫ

СООБЩЕНИЕ ТАСС.

26 июня Председатель Совнаркома Союза ССР тов. Молотов В. М. сделал следующее представление румынскому посланнику в Москве г-ну Давидеску: «В 1918 году Румыния, пользуясь военной слабостью России, насильственно отторгла от Советского Союза (России) часть его территории—Бессарабию и тем нарушила вековое единство Бессарабии, населенной главным образом украинцами, с Украинской Советской республикой.

Советский Союз никогда не мирился с фактом насильственного отторжения Бессарабии, о чем Правительство СССР неоднократно и открыто заявляло перед всем миром.

Теперь, когда военная слабость СССР отошла в область прошлого, а создавшаяся международная обстановка требует быстрейшего решения полученных в наследство от прошлого нерешенных вопросов для того, чтобы заложить, наконец, основы прочного мира между странами, Советский Союз считает необходимым и своевременным в интересах восстановления справедливости приступить совместно с Румынией к немедленному решению вопроса о возвращении Бессарабии Советскому Союзу.

Правительство СССР считает, что вопрос о возвращении Бессарабии органически связан с вопросом о передаче Советскому Союзу той части Буковины, население которой в своем громадном большинстве связано с Советской Украиной как общностью исторической судьбы, так и общностью языка и национального состава. Такой акт был бы тем более справедливым, что передача северной части Буковины Советскому Союзу могла бы представить — правда, лишь в незначительной степени—средство возмещения того громадного ущерба, который был нанесен Советскому Союзу и населению Бессарабии 22-летним господством Румынии в Бессарабии.

Правительство СССР предлагает Королевскому правительству Румынии:

1. Возвратить Бессарабию Советскому Союзу.

2. Передать Советскому Союзу северную часть Буковины в границах, согласно приложенной карте.

Правительство СССР выражает надежду, что Королевское правительство Румынии примет настоящие предложения СССР и тем даст возможность мирным путем разрешить затянувшийся конфликт между СССР и Румынией.

Правительство СССР ожидает ответа г-на Королевского правительства Румынии в течение 27 июня с. г.

26 июня 1940 года».

27 июня румынский посланник г. Давидеску передал тов. Молотову следующий ответ румынского правительства:

«Правительство СССР обратилось к Румынскому правительству с нотой, которая была вручена 26 июня в 10 часов вечера его превосходительством г-ном В. Молотовым, Председателем Совета Народных Комиссаров и Народным Комиссаром Иностранных дел, г-ну Давидеску, посланнику Румынии в Москве.

Вдохновляемое тем же, что и Советское Правительство, желанием видеть решенными мирными средствами все вопросы, которые могли бы вызвать разногласия между СССР и Румынией, Королевское правительство заявляет, что оно готово приступить немедленно в самом широком смысле, к дружественному обсуждению с общего согласия, всех предложений, исходящих от Советского Правительства.

Соответственно Королевское правительство просит Советское Правительство соблаговолить указать место и дату, которые оно желает фиксировать для этой цели.

Как только Румынское правительство получит ответ Советского Правительства, оно назначит делегатов, и надеется, что переговоры с представителями Советского Правительства будут иметь результатом создание прочных отношений доброго согласия и дружбы между СССР и Румынией.

27 июня 1940 года».

На поставленный т. Молотовым вопрос, принимает ли Румынское правительство предложения Правительства СССР о немедленной передаче Советскому Союзу Бессарабии и северной части Буковины, г. Давидеску ответил, что Румынское правительство принимает эти предложения.

В связи с этим Председатель Совнаркома Союза ССР тов. Молотов передал вчера г. Давидеску следующий ответ Советского Правительства:

«Правительство СССР считает ответ Королевского румынского правительства от 27 июня неопределенным, ибо в его ответе не сказано прямо, что оно принимает предложения Советского Правительства о немедленной передаче Советскому Союзу Бессарабии и северной части Буковины. Но так как румынский посланник в Москве г. Давидеску раз'яснил, что упомянутый ответ Королевского румынского правительства означает его согласие на предложения Советского правительства, Правительство СССР, исходя из этого раз'яснения г. Давидеску, предлагает:

1. В течение 4 дней, начиная с 2 часов дня по московскому времени 28 июня, очистить румынским войскам территорию Бессарабии и северной части Буковины.

2. Советским войскам за этот же период занять территорию Бессарабии и северной части Буковины.

3. В течение 28 июня советским войскам занять пункты: Черновицы, Кишинев, Аккерман.

4. Королевскому правительству Румынии взять на себя ответственность за сохранность и недопущение порчи железных дорог, паровозного и вагонного парка, мостов, складов, аэродромов, промышленных предприятий, электростанций, телеграфа.

5. Назначить комиссию из представителей Советского Правительства и румынского правительства по два от каждой стороны для урегулирования спорных вопросов по эвакуации румынских войск и учреждений из Бессарабии и северной части Буковины.

Советское Правительство настаивает, чтобы Королевское правительство Румынии дало ответ по вышеизложенным предложениям не позже 12 часов дня 28 июня.

27 июня 1940 года».

В 11 часов утра 28 июня г. Давидеску передал т. Молотову следующий ответ Румынского правительства на последнее заявление Советского Правительства.

«Румынское правительство, для того, чтобы иметь возможность избежать серьезных последствий, которые повлекло бы применение силы и открытие военных действий в этой части Европы, видит себя обязанным принять условия эвакуации, предусмотренные в советском ответе.

Румынское правительство желало бы, однако, чтобы срок, предусмотренный пунктами 1 и 2, был продлен, принимая во внимание, что эвакуация территорий было бы крайне трудно осуществить в течение 4-х дней, вследствие дождей и наводнений, которые повторили пути сообщения.

Смешанная комиссия, учреждаемая в силу пункта пять, могла бы обсудить и решить этот вопрос.

Имена румынских представителей в этой комиссии будут сообщены в течение дня.

28 июня 1940 года».

Таким образом, румынское правительство приняло предложение Правительства СССР о немедленной передаче Советскому Союзу Бессарабии и северной части Буковины.

Тов. Молотов сообщил г. Давидеску, что представителями СССР в Советско-Румынскую Комиссию для урегулирования спорных вопросов по эвакуации румынских войск и учреждений из Бессарабии и северной части Буковины назначаются генерал Козлов и генерал Бодин, которые готовы сегодня же приступить к работе в г. Одессе вместе с представителями Румынии. Тов. Молотов заявил также г. Давидеску, что Советско-Румынская Комиссия, в случае необходимости, сможет обсудить вопрос об отсрочке выполнения на несколько часов пунктов 1 и 2 советских предложений от 27 июня.

Г-н Давидеску обещал немедленно сообщить Советскому Правительству имена представителей Румынии в вышеуказанную Советско-Румынскую Комиссию.

Ровно в два часа дня 28 июня советские войска начнут переход через румынскую границу для занятий городов Черновицы, Кишинев и Аккерман.

Организованно подготовиться к приемке сельскохозяйственных продуктов урожая 1940 года

(Беседа с Народным Комиссаром заготовок СССР тов. Донским)

Задача заготовительных органов заключается в том, чтобы организованно встретить прием продуктов нового урожая.

Сейчас главной задачей, имеющей решающее значение в успешном проведении заготовок, является вручение колхозам и колхозникам государственных обязательств. Внерные размеры поставок сельскохозяйственных продуктов будут исчисляться с каждого гектара пашни. Необходимо с исключительной тщательностью провести оформление документации обязательств. Вручение обязательств должно быть закончено не позднее 10 июля 1940 года.

Не менее важное значение имеет также работа по определению урожайности. Натуроплата за работу МТС играет большую роль в хлебопоставках. От того, насколько тщательно организовано будет проведена работа по определению урожайности, зависит размер поступления натуроплаты.

Не допуская огульного подхода при определении урожайности, необходимо решительно бороться со всякими попытками занижать урожай.

Переход на новую систему заготовок во много раз повышает ответственность заготовительных организаций. Увеличивающийся об'ем заготовок (впервые в этом году заготовительные органы будут принимать в порядке государственных поставок капусту, морковь, огурцы, помидоры, лук репчатый, свеклу столовую, сено), хорошие виды на урожай требуют прежде всего сосредоточить все внимание на своевременной подготовке складов, элеваторов, амбаров, приемке и хранению сельскохозяйственных продуктов.

Значительное сокращение в этом году глубинных пунктов, сдача натуроплаты МТС в сроки установленные для обязательных государственных поставок, категорическое запрещение хранения хлеба в бунтах (за хранение хлеба в бунтах виновные лица будут привлекаться к уголовной ответственности) все это говорит, насколько повысилось сейчас значение складов и элеваторов. Между тем подготовке их к приемке нового урожая не везде уделяли внимание. План капитального ремонта технической базы был выполнен 1 июня лишь на 58,8 процента. Даже по ряду южных областей страны, где до приемки нового урожая остались буквально считанные дни, положение с ремонтом технической базы совершенно неудовлетворительное. Однако ремонт технической базы не означает еще полной готовности к приемке сельскохозяйственных продуктов. Необходимо во-время тщательно провести дезинфекцию складов и борьбу с амбарными вредителями, отремонтировать погрузочные и разгрузочные механизмы, автомобили, телеги, проверить и починить тару и брезенты, подготовить зерноочистительные машины. Все это будет иметь огромное значение для успешного проведения заготовок сельскохозяйственных продуктов.

Успех заготовок сельскохозяйственных продуктов будут решать люди. В заготовительных органах работает немало беззаветно преданных делу партии Ленина — Сталина партийных и непартийных большевиков. Опираясь на этих людей, необходимо развернуть подлинно массовое социалистическое соревнование среди работников заготовительных органов на лучшую подготовку и проведение заготовок в 1940 году.

Государство разрешило колхозам засыпать зерно на семена с семенных участков до выполнения государственных поставок. Работники заготовительных органов обязаны следить за тем, чтобы этот порядок не извращался, чтобы зерно и семена засыпалось действительно только с семенных участков.

Не допуская ни одного случая возврата автомашины, подводы с доброкачественным зерном, необходимо одновременно принимать на склады исключительно доброкачественное зерно, в полном соответствии с установленными правилами (влажность, чистота зерна и т. п.).

Необходимо обеспечить круглосуточную бесперебойную работу приемных пунктов. Известно, что колхоз имеет право, до выполнения государственных поставок, оставлять для себя 10 процентов обмолоченного зерна для выдачи колхозникам аванса в счет трудодней, а также на другие внутрихозяйственные нужды. Нужно учесть, что враждебные колхозному строю элементы будут пытаться играть на отсталых настроениях некоторой части колхозников, подобных их на грубое извращение установленного порядка, подталкивая на разбазаривание хлеба до выполнения государственных поставок и засыпки семфондов. Работники заготовительных органов должны обеспечить полнейшую государственный контроль над выполнением установленного законом порядка.

Область за областью включается в массовую уборку зерна.

Товарищ Сталин в своей речи о работе в деревне говорил «...Не отвлекайтесь от главной задачи, разверните хлебозаготовки с первых же дней уборки и форсируйте их, ибо первая заповедь — выполнение плана хлебозаготовок...»

Это сталинское указание должно быть положено в основу всей нашей работы, им должен руководствоваться каждый работник заготовительных органов. Это указание должно быть выполнено нами, как подобает большевикам.

ТРЕТЬЯ СЕССИЯ ВЕРХОВНОГО СОВЕТА ЧЕЧЕНО-ИНГУШСКОЙ АССР 1-го СОЗЫВА

О ГОСУДАРСТВЕННОМ БЮДЖЕТЕ ЧЕЧЕНО-ИНГУШСКОЙ АССР НА 1940 ГОД

Содоклад члена Бюджетной Комиссии Верховного Совета Чечено-Ингушской АССР депутата Минарского В. В.)*

Товарищи депутаты! Совет Народных Комиссаров Чечено-Ингушской АССР представил на рассмотрение и утверждение настоящей Сессии государственный бюджет Чечено-Ингушской АССР на 1940 год и отчет об исполнении бюджета за 1939 год.

Бюджетная Комиссия Верховного Совета по всех деталях рассмотрела бюджет республики и в соответствии со ст. 70 Конституции Чечено-Ингушской АССР представляет Верховному Совету свое заключение.

Государственный бюджет Чечено-Ингушской АССР на 1940 год принят Совнарком по доходам в сумме 131.765,0 тыс. рублей и по расходам —131.036,6 тыс. руб. Бюджет 1940 года имеет рост против бюджета 1939 года на 5,731 тыс. руб.

Бюджет Чечено-Ингушской АССР построен в полном соответствии с народно-хозяйственным планом третьего года 3-й Сталинской Пятилетки и государственным бюджетом РСФСР на 1940 г., утвержденным III Сессией Верховного Совета РСФСР.

Бюджет 1940 года построен в полном соответствии с задачами, поставленными XVIII с'ездом ВКП(б) и направлен на дальнейшее развитие социалистического хозяйства, науки, культуры и искусства, на дальнейший подъем материального и культурного благосостояния трудящихся масс, на дальнейшее укрепление обороноспособности великого Советского Союза.

Бюджетная Комиссия считает, что Совнарком Чечено-Ингушской республики совершенно правильно определил направление в расходовании государственных средств. На финансирование народного хозяйства в 1940 году бюджетом предусматривается 21.532,8 тыс. руб. Эти вложения дают полную возможность выполнить планы развития всех отраслей народного хозяйства. Бюджетная Комиссия одобряет отпуск 4.351,1 тыс. руб. на развитие районной промышленности. Ассигнования на районную промышленность увеличиваются по сравнению с вложениями 1939 года на 123 процента.

Расходы на социально-культурные мероприятия в 1940 г. составляют 90.752,2 тыс. руб., их удельный вес достиг 68,9 процента. бюджета республики. Более двух третей бюджета направляется на дальнейшее развитие культуры, науки, искусства.

Каждая цифра бюджета Чечено-Ингушской АССР, как и бюджета всего Советского Союза — свидетельство неустанной заботы партии Ленина—Сталина и Советского правительства о благе трудящихся. **(Аплодисменты).**

На просвещение и искусство в 1940 году из бюджета намечается отпустить (без расходов на управление) 61.079,8 тыс. руб. или на 10 проц. больше, чем фактически затрачено в 1939 году.

Эти ассигнования обеспечивают выполнение решения партии и правительства об осуществлении в 3-й Сталинской Пятилетке семилетнего обучения на селе и десятилетнего — в городе.

На здравоохранение и физкультуру по бюджету 1940 года ассигнуется 29.889,8 тыс. руб., больше чем фактически отпущено в 1939 году на 2.521,5 тыс. руб.

Такое направление в расходовании государственных средств возможно только в Советской стране.

После Октябрьской революции, особенно за годы Сталинских Пятилеток, Чечено-Ингушетия из отсталой окраины превратилась в мощную индустриальную цветущую республику.

Товарищи депутаты! В результате предварительного рассмотрения бюджета на 1940 год по всем статьям доходов и расходов, Бюджетная Комиссия вносит на ваше рассмотрение ряд поправок в принятый Совнарком государственный бюджет.

Поправки эти вносятся с учетом дополнений и изменений бюджетных комиссий городских и районных Советов депутатов трудящихся.

Поправки по доходам сводятся к следующему:

По промышленности. В результате анализа отчетных материалов за 1939 год и 4—5 месячных отчетов 1940 года, Бюджетная Комиссия установила, что по предприятиям легкой промышленности накопления занижены, в результате того, что административно-управленческие и цеховые расходы завышены, не выполнены директивы партии и правительства по росту производительности труда. Например, на швейной фабрике № 1 выпуск валовой продукции в 1940 году запроектирован по отношению к плану 1939 года на 100 процентов, а цеховые расходы соответственно—на 115 проц., то же и по другим предприятиям. По производительности труда к фактическому выполнению за 1939 год запроектирован рост от 1 до 9 процентов. а рост средней зарплаты от 3 до 10 процентов.

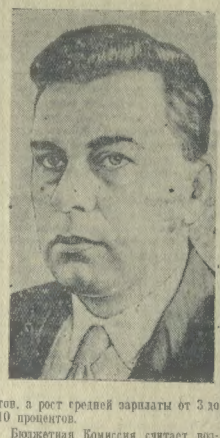

Бюджетная Комиссия считает возможным за счет сокращения административно - управленческих, общезаводских и цеховых расходов увеличить накопления по легкой промышленности на 408 тысяч рублей, из которых отчисления в бюджет составят 401 тыс. рублей.

По городской местной промышленности в результате уточнения финансовых планов, поступления в бюджет увеличились на 141,3 тысячи рублей.

По лесному хозяйству. Проверив расчеты Наркомфина Чечено-Ингушской АССР, Бюджетная Комиссия нашла возможным увеличить доходы бюджета по лесам государственного значения на 30,5 тысячи рублей. Кроме того Бюджетная Комиссия внесла коррективы в промфинплан Управления лесами местного значения, который был утвержден Совнаркомом Чечено-Ингушской АССР с занижением отпуском леса населению на 22 тыс. кубометров, что в денежном выражении составляет 52,8 тысячи рублей. Эта сумма в бюджет не записана, так как по другим видам доходов от лесов местного значения были нереальные суммы в этом же размере.

По коммунально-жилищному хозяйству Бюджетная Комиссия нашла возможным увеличить платежи в бюджет на 812,5 тысячи рублей. Возможность повышения этих доходов вполне реальна и подтверждается расчетами Наркомхоза и Бюджетной Комиссией Грозненского горсовета депутатов трудящихся.

По торговле увеличены доходы государственного бюджета республики на 130 тысяч рублей, за счет оказываемых услуг на рынках.

По налогам и сборам. Бюджетная Комиссия предлагает увеличить доходы: по местным налогам на 76,5 тыс. рублей; по подоходному налогу с колхозов —на 16,2 тыс. рублей, а по культсбору с сельского населения — уменьшить на 2,9 тыс. рублей.

По подоходному налогу с обобществленного сектора Бюджетная Комиссия предлагает увеличить подоходный налог с лесной кооперации на 108,3 тысячи рублей за счет неучтенных Наркомфином республики доходов и пересмотра норм производительности труда по бондарному производству.

По прочим доходам. Предлагается увеличить поступления от разных мелких неналоговых доходов—на 94,6 тысячи рублей, по экономии от отчислений на культмассовую работу профсоюзов — на 48,3 тысячи рублей и по отчислениям от хозорганов на подготовку массовых кадров и техпропаганду — на 97 тысяч рублей.

Эти поправки, внесенные Бюджетной Комиссией увеличивают доходы государственного бюджета Чечено-Ингушской АССР на 1.953,3 тысячи рублей.

По расходам государственного бюджета Бюджетная Комиссия предлагает внести следующие поправки:

По промышленности увеличить финансирование городской местной промышленности на 137,8 тысячи рублей.

По сельскому хозяйству увеличить ассигнования на 13,8 тысячи рублей на развитие ветеринарной сети города Грозного.

По коммунально-жилищному хозяйству увеличить ассигнования на 640,6 тысячи рублей, в том числе по городу Грозному — на 246,6 тысячи рублей, на ремонт дома Грозненскому райисполкому —30 тысяч рублей, на достройку жилого дома в Итум-Кале— 10 тысяч рублей, на водопровод в сел. Базоркино —54 тысячи рублей и в соответствии с законом о государственном бюджете РСФСР на 1940 год, на благоустройство городов — 200 тысяч рублей и сельских районов —100 тысяч рублей.

По торговле Бюджетная Комиссия предлагает увеличить финансирование на благоустройство рынков на 130,000 рублей.

По просвещению предлагается увеличить ассигнования на 1.106,3 тысячи рублей из коих —875 тысяч рублей отпустить в бюджет г. Грозного, а остальные использовать на ремонт интерната в Ведено, на постройку мастерских детдома Сунженского района, на постройку клуба в Чебердое, на ремонт школ Малгобека, на содержание 9-х классов и оборудование кабинетов в школах и интернатах Галашкинского района, на курсовые мероприятия по подготовке счетных работников кол хозов и сельсоветов и на приспособление бывших мечетей под школы.

По искусству. Увеличить ассигнования городскому театру на 240 тыс. рублей.

По здравоохранению Бюджетная Комиссия предлагает увеличить ассигнования на 403,2 тыс. рублей.

На физкультуру ассигнования увеличиваются на 10 тыс. рублей.

По прочим расходам районам и городу, предлагается увеличить ассигнования на 280,8 тыс. рублей за счет уменьшения ассигнований на эту же сумму по республиканскому бюджету.

В целом Бюджетная Комиссия предлагает увеличить ассигнования по бюджету 1940 года на 2.681,7 тыс. рублей.

С учетом внесенных Бюджетной Комиссией поправок, если они будут приняты Сессией Верховного Совета, государственный бюджет Чечено-Ингушской АССР на 1940 год составит: по доходам —133.718,3 тысячи рублей, по расходам —133,718,3 тысячи рублей.

Бюджет 1940 года мы имеем все возможности не только выполнить, но и перевыполнить. Задача заключается в том, чтобы все наши наркоматы и хозяйственные организации выполнили промфинпланы и обязательства перед бюджетом, чтобы хозяйственные и бюджетные организации не допускали бесхозяйственности, направляли средства по прямому назначению.

На практике отдельные руководители не соблюдают бюджетной дисциплины.

Вот несколько цифр, характеризующих работу органов Наркомфина и некоторых хозяйственных организаций.

В 1939 году закрепленные и собственные доходы недовыполнены на 8.852,7 тыс. рублей, при этом особо неудовлетворительно выполнены доходы по промышленности и сельским налоговым платежам, а по управленческим расходам допущен перерасход на 944,5 тыс. рублей.

По промышленности бюджет недополучил 2.345,3 тыс. рублей.

Легкая промышленность в 1939 году перевыполнила производственную программу на 29 процентов, перевыполнила план накоплений на 22 процента. Но вследствие попустительства Наркомфина и его отдела финансирования народного хозяйства, предприятия промышленности в 1939 году не довнесли в бюджет 1,5 млн. рублей, оставив их в своих оборотах. Местная промышленность также не дала в бюджет 772 тысячи рублей, пищевая промышленность —335 тысяч рублей, районная промышленность —561 тысяча рублей, мясо-молочная промышленность недовыполнила бюджетного задания на 54 процента.

По указанным отраслям промышленности бюджетные задания недовыполнены в результате неудовлетворительного руководства наркоматов отдельными предприятиями.

Бюджетная Комиссия установила, что Роспотребсоюз, союзы: промысловой, лесной и, особенно, инвалидной кооперации, не выполнили замечаний Комиссии и 2-й Сессии Верховного Совета Чечено-Ингушской АССР, недовыполнили производственные планы, особенно по ширпотребу. Вследствие чего не выполнили планов накоплений и бюджетных заданий.

В 1939 году Роспотребсоюз план накоплений выполнил только на 59 процентов, вследствие того, что по изделкам обращения допущен перерасход на 712,9 тысячи рублей.

За 1939 год остались неиспользованными крупные суммы по капиталовложениям в промышленность, коммунально - жилищное хозяйство, строительство и ремонт школ и другие объекты. На развитие районной местной промышленности было отпущено 435 тысяч рублей, которые по вине Наркомстроя остались неосвоенными на 49 процентов.

Чечинстройтрест свою программу в 1939 году выполнил только на 34,3 процента, допустив убытки на 1.757,7 тыс. руб. Трест и в текущем году работает плохо. За четыре месяца 1940 года годовая программа строительства выполнена только на 10 процентов. Бюджетная Комиссия вновь обращает внимание наркома коммунального хозяйства тов. Волкова на недостаточное руководство коммунально-жилищным хозяйством республики.

Бюджетные назначения на сельское хозяйство в 1939 году использованы по прямому назначению в размере 85 процентов при перерасходе средств по управлению, в частности, по зарплате на 86,2 тысячи рублей. Только на мероприятия по развитию и сохранению животноводства использовано свыше 400 тысяч рублей. Этот факт говорит о совершенно недостаточном руководстве развитием животноводства и слабой борьбе за сохранение поголовья скота.

Товарищи депутаты! Расходы на социально-культурные мероприятия в бюджете республики занимают основное место.

Народные комиссариаты просвещения и здравоохранения несут большую ответственность за правильное и полное использование отпускаемых средств. На II Сессии Верховного Совета Чечено-Ингушской АССР депутаты обращали внимание этих наркоматов на серьезные недостатки в их работе.

Бюджетная Комиссия отмечает, что Наркомздрав по критическим замечаниям депутатов исправил много недостатков, значительно улучшил руководство делом здравоохранения, но еще не добился такого состояния, чтобы органы здравоохранения работали на уровне предъявляемых к ним требований.

Бюджетная Комиссия на II Сессии Верховного Совета обращала внимание Наркомпроса и Наркомздрава на неудовлетворительное их руководство освоением средств на строительство. Однако, этот участок работы и в настоящее время остается попрежнему слабым.

Бюджетная Комиссия считает, что Госплан продолжает неудовлетворительно планировать народное хозяйство. В подтверждение этого Бюджетная Комиссия считает необходимым привести данные по Лесопромсоюзу, которому по бондарному производству выработка на одного рабочего за 1940 год принята на уровне плана 1939 года, тогда как план 1939 года фактически был перевыполнен на 29 процентов.

Сейчас это исправлено и бюджет от лесной кооперации получает дополнительных 108,3 тысячи рублей доходов.

Наркомфин и его местные органы по исполнению бюджета работают неудовлетворительно, подлинного большевистского финансового контроля за расходованием государственных средств нет. В результате по сельским налоговым платежам на 1 января 1940 года осталось невыясненных недоимок 3.079,1 тысячи рублей, из них 834 тысячи рублей —по единоличному сектору. Продолжается нерафинансирование социально-культурных мероприятий, особенно по селу.

Товарищи депутаты! Бюджетная Комиссия констатирует, что в ряде отраслей нашего хозяйства непомерно выросли штаты, что отдельные руководители допускают перерасходы на управленческие нужды, немало расходуют государственные средства на ненужные командировки и раз'езды.

Нужно смелее, настойчивей и быстрее продолжать работу по улучшению государственного аппарата, упрощению его, сокращению ненужных, излишних звеньев и раздутых штатов.

Нужно установить строжайший контроль за бережным, экономным расходованием государственных средств.

Бюджетная Комиссия считает, что Совнарком республики и Наркомфин учтут все замечания и примут меры к тому, чтобы каждая копейка государственных средств была направлена только по назначению.

Бюджет Чечено-Ингушской АССР на 1940 г. принятый Совнарком республики с поправками Бюджетной Комиссии, прошу утвердить.

Бюджет Чечено-Ингушской АССР на 1940 год будет мощным орудием в деле выполнения народно-хозяйственного плана и дальнейшего подъема материального и культурного уровня народов нашей республики. **(Аплодисменты).**

*) Печатается по сокращенной стенограмме.

Прения по докладу о государственном бюджете Чечено-Ингушской АССР на 1940 год

Речь депутата Троицкого А. И.

Товарищи депутаты Верховного Совета!

С чувством глубочайшего удовлетворения и гордости за свою могучую и непобедимую Социалистическую Родину миллионы граждан нашей необъятной страны встретили решения VI Сессии Верховного Совета СССР и III Сессии Верховного Совета РСФСР об утверждении бюджета СССР и РСФСР.

Принятые этими сессиями бюджеты открывают новые, величественные перспективы для дальнейшего грандиозного развития и расцвета нашей прекрасной страны социализма.

Товарищи депутаты! Представленный Совнарком Чечено-Ингушской АССР на утверждение Третьей Сессии Верховного Совета бюджет республики на 1940 год целиком и полностью отвечает жизненным интересам нашего социалистического государства и вместе с тем является яркой иллюстрацией тех больших достижений, которые имеет наша цветущая Чечено-Ингушская АССР.

Товарищи депутаты! Грозненская нефтедобывающая и нефтеперерабатывающая промышленность по удельному весу выпускаемой ею продукции является вторым основным нефтяным центром в СССР, после Баку.

Волей партии и советской власти грозненские нефтепромысла и заводы превращены в первоклассные нефтяные предприятия в достаточной мере оснащенные современной техникой. За эти же годы выросла не одна тысяча отличных мастеров нефти — стахановцев, инженеров и техников. Эти успехи очевидны для всех трудящихся нашей республики.

Однако, я хочу обратить ваше внимание, товарищи депутаты, на далеко не удовлетворительную работу грозненских промыслов и заводов. Так, за пять месяцев текущего года Грознефтедобыча выполнила план по добыче нефти только на 86,1 проц. и по добыче газа — на 84,4 процента.

Грозненские нефтеперерабатывающие заводы за то же время выполнили план по переработке нефти на 64,3 проц., по выпуску светлых нефтепродуктов — на 65,8 проц., по реализации всех видов нефтепродуктов — на 63,1 процента, перерасхо дили топлива сверх плана — на 12,4 проц. и потеряли сверх плана разных нефтепродуктов — на 83,4 проц.

Соответственно налогу по отчислениям от нефти в бюджет Чечено-Ингушской АССР выполнен только на 86 процентов. Налог с оборота от реализации нефтепродуктов выполнен на 63,1 проц.

Товарищи депутаты! Исключительная сложность международной обстановки требует от нас, работников грозненской нефтяной промышленности, самоотверженной работы по выполнению и перевыполнению государственного плана по добыче и переработке нефти.

Каждый из нефтяников всегда должен понять указание товарища Сталина о том, что воевать без нефти нельзя, и, что тот кто имеет преимущество в деле нефти, тот имеет шансы на победу в грядущей войне.

С величайшим воодушевлением и радостью рабочие, инженеры, техники и служащие грозненских промыслов и нефтезаводов восприняли обращение ВЦСПС и Указ Президиума Верховного Совета СССР об увеличении рабочего дня, о переходе на семидневную неделю и о запрещении самовольного ухода рабочих и служащих с предприятий и учреждений.

Каждый рабочий, каждая работница, каждый инженер и техник промыслов и нефтезаводов хорошо знают, что лишний час работы и переход на семидневную неделю дадут стране дополнительные тонны черного золота—нефти, дополнительные тонны высококачественного бензина, лигроина, керосина, смазочных масел.

Товарищи депутаты! Представленный Совнарком Чечено-Ингушской АССР на утверждение Сессии бюджет нашей республики на 1940 год составлен правильно и соответствует задачам третьего года Третьей Сталинской Пятилетки.

Я вношу предложение утвердить бюджет Чечено-Ингушской АССР как в его доходной, так и в расходной части. **(Аплодисменты).**

Речь депутата Бердичевского И. Е.

Товарищи депутаты! На основе неуклонного проведения ленинско-сталинской национальной политики, наша Чечено-Ингушская республика добилась огромных успехов во всех отраслях социалистического хозяйства и культуры.

За годы советской власти в корне изменилось лицо нашей республики. В результате повседневной помощи и заботы партии и правительства выросла крупная промышленность, на наших социалистических полях работают сотни тракторов и комбайнов.

Быстро растет население. За двенадцать лет городское население увеличилось почти вдвое.

Теперь в нашей республике имеется два города — город Грозный и город Малгобек.

Общий рост и огромные сдвиги во всех отраслях социалистического строительства нашей республики красноречиво характеризуются бюджетом республики на 1940 год.

Столица нашей республики — Грозный — является крупнейшим промышленным центром, имеющим союзное значение.

Все более благоустроенным и более красивым городом становится наш Грозный. Улицы украсились многоэтажными домами, выстроены новые рабочие поселки. Построены и реконструированы коммунальные предприятия, трамвай, водопровод, канализация.

Огромные успехи в социалистическом строительстве нашего города ярко отражены в росте городского бюджета. Только за последние 5 лет городской бюджет увеличился более чем в 3 раза.

Однако, городской бюджет в 1939 г. по доходам остался неповыполненным на 1.318 тысяч рублей.

Вследствие крайне неудовлетворительной работы городской местной промышленности, выполнившей в 1939 г. план по выработке продукции всего на 68,0 проц. и по строительству на 60,0 проц., недодано в бюджет 537 тысяч рублей.

Плохо работали предприятия коммунального хозяйства, большинство которых не выполнили ни производственных планов, ни финансовых планов.

Само собой разумеется, что за качество работы коммунальных предприятий несет ответственность горсовет.

Но не может оставаться в стороне и Народный Комиссариат Коммунального хозяйства Чечено-Ингушской АССР, возглавляемый тов. Волковым.

Несмотря на то, что тов. Волков за работу руководимого им наркомата уже подвергался резкой критике на предыдущей Сессии Верховного Совета, он не сделал соответствующих выводов, не перестроил работу наркомата.

Об этом свидетельствуют, хотя бы, жалкие результаты строительства, как в городе, так и в районах на протяжении последних двух лет.

Товарищи депутаты! Народно-хозяйственный план и бюджет города за 1940 г., утвержденный IV сессией городского Совета депутатов трудящихся как в доходной, так и в расходной части составляет 42.500.400 рублей.

Но ввиду того, что ряд первостепенного значения остался неудовлетворенным, IV сессия городского Совета и горисполком просят Сессию Верховного Совета повысить ассигнования по городскому бюджету на 1514 тыс. руб. В том числе: на благоустройство—679 тыс. руб., на здравоохранение — 483 тыс. руб., на мероприятия по просвещению—252 тыс. руб., на восстановление переданной Грознефтехимкомбинатом нефтеловушки—100 тыс. руб.

Увеличение расходов на благоустройство вызывается необходимостью произвести в текущем году замощение нескольких участков. Надо замостить Ленинградскую улицу в поселке имени Войкова и хотя бы одну улицу в Северном районе города.

Кроме того, необходимо устроить дорогу и тротуар к поликлинике на Старых промыслах, а также построить дорогу от Ленинской улицы, за узкоколейной дорогой, к Колхозному рынку и замостить три квартала Интернациональной улицы, чтобы перевести грузовое движение с Ленинской улицы на Интернациональную.

Таким же важным мероприятием в области благоустройства является ликвидация заболоченности Казанской и Бакинской улиц и в Северном районе города.

По линии здравоохранения я прошу Сессию отпустить средства на 80 ясельных коек, в связи с переходом их на круглосуточную работу, по обслуживанию детей рабочих-нефтяников, а также разрешить вопрос о строительстве канализационного коллектора к детской инфекционной больнице и родильному дому и канализации в больничному комбинату.

Я уверен, что депутаты Верховного Совета удовлетворят нужды городского хозяйства нашей столицы.

Товарищи депутаты! Я считаю, что бюджет нашей республики на 1940 г. получит одобрение всех депутатов и будет утвержден.

Но выполнение бюджета не может пройти самотеком. Нужна упорная, повседневная работа не только финансовых органов, но и нас, депутатов, всей общественности и в первую очередь всех исполнительных комитетов Советов депутатов трудящихся.

Залогом выполнения и перевыполнения бюджета 1940 г. является то, что нами руководит великая партия Ленина—Сталина и вдохновитель наших побед товарищ Сталин. **(Аплодисменты).**

Речи печатаются по сокращенной стенограмме.

ТРЕТЬЯ СЕССИЯ ВЕРХОВНОГО СОВЕТА ЧЕЧЕНО-ИНГУШСКОЙ АССР 1-го СОЗЫВА

Прения по докладу о государственном бюджете Чечено-Ингушской АССР на 1940 год

Речь депутата Докаевой Х. Д.

Товарищи депутаты! Бюджет 1940 года, внесенный правительством республики на рассмотрение Третьей Сессии Верховного Совета, предусматривает дальнейший рост ассигнований на развитие народного хозяйства и культуры Чечено-Ингушской АССР. Каждая цифра бюджета ярко отражает величайшие победы социализма, достигнутые трудящимися нашей республики в братском содружестве со всеми народами, населяющими наш могучий необъятный Советский Союз, — победы, достигнутые под руководством партии большевиков и гениальнейшего вождя народов великого Сталина.

Государственный бюджет республики на 1940 год, представленный на утверждение Третьей Сессии Верховного Совета в сумме 133.718.300 рублей, является программой дальнейшего подъема хозяйства и культуры трудящихся нашей республики.

Борьба за успешное выполнение государственного бюджета — дело всех советских и хозяйственных организаций, долг каждого партийного и непартийного большевика, каждого гражданина нашей родины.

В 1939 году предприятия наркомата легкой промышленности свою производственную программу выполнили на 102.9 проц., план накоплений выполнили на 122 проц. В 1939 году предприятия легкой промышленности отчислили прибылей в местный бюджет 2.909.000 рублей.

Однако и здесь еще далеко не все резервы использованы. Предприятия легкой промышленности имеют возможность давать отчисления в бюджет гораздо больше, чем дали в 1939 году.

Товарищи депутаты! Обеспечение доходной части бюджета требует от нас, работников промышленности, энергичной работы, повседневного контроля за себестоимостью продукции, проведения самой жесткой экономии, мобилизации средств, умелого использования этих средств.

Однако, предприятия легкой промышленности терпят убытки из-за несвоевременной отгрузки готовой продукции базам, невыполнения плана по ассортименту, неправильной маркировки изделий, из-за того, что все еще не нажит брак в работе.

В нашей республике имеются все возможности к расширению и росту предприятий легкой промышленности, к увеличению выпуска продукции.

В связи с этим я вношу некоторые поправки к бюджету.

Необходимо ассигновать 250 тысяч рублей для расширения здания обувной фабрики № 1, что даст возможность увеличить производственную программу этой фабрики на 50 тысяч пар обуви в год.

Одновременно я считаю необходимым поручить Совету Народных Комиссаров Чечено-Ингушской АССР поднять вопрос перед союзным правительством о расширении легкой промышленности, в частности, о развитии шорно-седельного производства в республике и о строительстве кожевенного завода стоимостью в 2 миллиона рублей.

Товарищи депутаты! В бюджете, как в зеркале, отражены огромные победы, которых добился чечено-ингушский народ под руководством Центрального Комитета партии, под руководством любимого вождя товарища Сталина.

Я считаю, что представленный бюджет Чечено-Ингушетии на 1940 год, с внесенными в него Бюджетной Комиссией поправками, надо утвердить **(Аплодисменты).**

Речь депутата Магомедова С. Н.

Товарищи депутаты! Я присоединюсь к ораторам, предлагавшим утверждать представленный бюджет на 1940 г. с поправками и изменениями, внесенными Бюджетной Комиссией.

Ежегодный рост народного хозяйства и социалистической культуры в нашей республике можно иллюстрировать на примере Ачхой-Мартановского района. В районе до революции единственным орудием для обработки почвы была деревянная соха, сейчас у нас — тракторы всех марок, комбайны и другие новейшие сельхозмашины.

В этом году мы имеем в районе 32 участников Всесоюзной сельскохозяйственной выставки, а к концу 1940 г. будем иметь не 32, а целые колхозы, такие как колхоз имени Сталина — сел. Ачхой-Мартан, колхоз памяти Ленина — сел. Валерик, им. Ленина — сел. Самашки и др.

В районе имеется 2 начальных и 15 неполных средних школ, в них обучаются 4.655 учащихся, в районе работают 215 учителей.

В районе созданы все условия для завершения семилетного образования, а также ликвидации неграмотности среди взрослого населения. В каждом селе имеются избы-читальни, в колхозах — красные уголки.

Я должен отметить неудовлетворительную работу Наркомторга республики, Наркомзем и торгующие организации плохо справляются с поставленными перед ними задачами по удовлетворению потребностей трудящихся и организации торговли товарами широкого потребления.

В заключение я хочу остановиться на некоторых вопросах, которые в бюджете 1940 г. по нашему району не нашли достаточного отражения, но для нас имеют большое значение.

Я прошу увеличить расходную часть бюджета нашего района на 250 тысяч рублей на благоустройство районного центра и на строительство клубов в селениях.

Товарищи депутаты! Бюджет нашей республики является неотъемлемой составной частью бюджета всей страны. Текущий 1940 год будет годом дальнейшего расцвета нашей республики.

Да здравствует ленинско-сталинская национальная политика!

Да здравствует наш великий вождь товарищ Сталин! **(Аплодисменты).**

Речь Народного Комиссара просвещения Чечено-Ингушской АССР тов. Чентиевой М. Д.

Товарищи депутаты! Работа Наркомпроса Чечено-Ингушской АССР на Первой и Второй Сессиях Верховного Совета была подвергнута резкой критике. Наркомпрос, учитывая критические замечания депутатов, старался улучшить свою работу. Но надо сказать, что Наркомпрос до сих пор еще работает не четко.

Основным вопросом в нашей работе является осуществление закона о всеобуче. Несмотря на неуклонный рост контингента учащихся, до сегодняшнего дня тысячи детей продолжают оставаться за бортом школы. К началу 1939—40 учебного года из обучавшихся в прошлом году не вернулось в школы 4.385 человек, только за первое полугодие осталось вне школы около 1.500 детей школьного возраста, а если к этому прибавить отсев в течение года, то получится внушительная цифра.

Причины нарушения закона о всеобуче бесспорно в плохой работе Наркомпроса и его органов на местах. Но на ряду с этим полную бездеятельность проявляют и исполкомы районных и сельских Советов и органы прокуратуры.

Совершенно недостаточно идет борьба с религиозно-азатскими пережитками. Достаточно сказать, что в 7—9 классах в этом году обучалось только 173 девочки — чеченки и ингушки, а в 10-х классах—ни одной.

Я считаю необходимым просить Сессию Верховного Совета обратить самое серьезное внимание на дело всеобуча и обязать райисполкомы со всей серьезностью заняться этим вопросом.

Органы прокуратуры должны оперативно рассматривать дела о злостном нарушении закона о всеобуче, привлекая виновных к строжайшей ответственности.

Неудовлетворительно также поставлено дело с ликвидацией неграмотности и малограмотности. В республике насчитывается около 60 тысяч неграмотных. Но учет этот далеко не полный и опубликование итогов переписи населения значительно увеличит эту цифру.

Органы народного образования жмут от общественности конкретной помощи в окончательной ликвидации неграмотности — этого проклятого наследия прошлого.

Далее тов. Чентиева отмечает, что политпросветработа на селе оставляет желать много лучшего. Кадры избачей недготовлены слабо. В Шатоевском, Шалинском, Ачхой-Мартановском, Назрановском, Галашкинском и других районах даже имели место случаи закрытия политпросветучреждений при полном равнодушии к этому районных организаций. Здесь, видимо, забыли указания М. И. Калинина о том, что «Надо все сделать для укрепления политпросветительных органов деревни — изб-читален, колхозных клубов, Домов культуры. Они должны иметь чистые, уютные помещения, хорошее оборудование, чтобы колхозники с удовольствием в культурной обстановке могли проводить в них свой досуг, слушать радио, участвовать в своем колхозном хоре, оркестре, спектакле. Хорошая изба-читальня, библиотека, клуб в селе — это дело чести каждого Совета».

На народное образование в нашей республике каждый год ассигнуются большие суммы. Если в 1939 году на просвещение было отпущено свыше 47 миллионов рублей, то бюджетом 1940 года на просвещение предусмотрено свыше 52 миллионов рублей. Это свидетельствует о том внимании, которое уделяется партией и правительством вопросам подъема культуры трудящихся. Однако, эти средства полностью не используются, особенно по сельским бюджетам. Так, в 1939 году на народное образование из отпущенных средств по селу было использовано только 80,9 проц., а ведь большинство школ находится на сельском бюджете. Естественно, что это не дало возможности полностью оборудовать школы учебно-наглядными пособиями и библиотеками.

В текущем году совершенно не приобретено книг, учебно-наглядных пособий, оборудования. Из месяца в месяц не выплачивается зарплата учителям школ взрослых и техперсоналу.

Я прошу Сессию обратить внимание на это обстоятельство и принять меры к решительному улучшению состояния сельских бюджетов. Пора и Наркомфину по-настоящему взяться за это.

За последнее время значительно ухудшилось финансирование строительства сельских и городских школ. За первое полугодие выстроено только 2 школы из восьми. Из пяти сельских школ, начатых строительством в этом году, большинство еще не имеет фундаментов.

Далее тов. Чентиева говорит о недостаточной подготовке кадров учителей из чеченцев и ингушей. Из 2.724 учителей из коренных национальностей— 2.085 имеют общеобразовательную подготовку в об'еме 4—7 классов. В то же время в пединституте готовится только 22, а в педучилищах—258 учителей из коренных национальностей.

Необходимо дополнительно развернуть курсы по подготовке учителей для 5—7 классов, а также по переподготовке учителей. Для этого необходимо дополнительно отпустить по бюджету 200 тысяч рублей.

Учебный год закончен. Но по-настоящему за подготовку к новому учебному году в районах пока еще не взялись. На 15 июня 1940 года из 50 школ, подлежащих капитальному ремонту, готова только одна, из 217 школ, подлежащих текущему ремонту, отремонтировано 30. Необходимо также принять все меры к своевременному обеспечению школ топливом.

Товарищи депутаты! Разрешение задач, связанных с дальнейшим подъемом народного образования в нашей республике требует усиления внимания к этому участку работы со стороны всей общественности. Представленный проект бюджета на 1940 год обеспечит новый подъем и расцвет культуры нашего народа.

Под руководством партии Ленина—Сталина, под руководством нашего вождя и учителя товарища Сталина—эта задача будет успешно разрешена. **(Аплодисменты).**

Речь Народного Комиссара земледелия Чечено-Ингушской АССР тов. Исаева Х. У.

Товарищи депутаты! Чечено-ингушский народ под руководством партии Ленина—Сталина прошел замечательный путь хозяйственного и культурного развития.

За годы Сталинских Пятилеток Чечено-Ингушетия стала республикой крупного социалистического земледелия.

В республике насчитывается 19 машинно-тракторных станций, обслуживающих 288 колхозов или 98 процентов всех колхозов плоскостных районов с общей посевной площадью свыше 220.000 гектаров.

Доходы наших колхозов растут из года в год. В 1939 году свыше 20 колхозов имели валовой доход от 600.000 до 2 миллионов рублей. Колхоз «Аргун», Грозненского района, получил в 1939 году валовой доход в размере 2.441 тыс. руб., колхоз им. 1 мая, того же района, получил 1.534 тыс. руб., колхоз им. 12-й годовщины Октября, Сунженского района,— 954 тыс. рублей. Число таких колхозов увеличивается.

По союзному бюджету для финансирования МТС нашей республики отпущено 20 млн. рублей, в том числе на капиталовложения — 1.964.000 руб.

Однако, следует отметить, что наши МТС еще не научились строить дешево и быстро. Из 41 об'екта, намеченных к вводу в эксплоатацию в 1939 году, введено только 10. В этом повинен и Наркомзем республики, который не обеспечил строительство в МТС, не добивался снижения себестоимости строительства, что и привело к перерасходу 7,2 проц. против плановых 2,2 проц.

В 1939 году освоено только 79,8 проц. средств, отпущенных на капитальное строительство в МТС.

Значительные средства направляются в 1940 году на ирригационное строительство. Общие затраты по водному хозяйству на 1940 г. намечаются в размере 3.025 тыс. руб. Предстоит провести оросительную сеть в колхозах Грозненского, Атагинского и Назрановского районов. Построить два водопровода, произвести капитальный ремонт 6 водопроводов и т. д. На проектно-изыскательные работы намечено израсходовать 158 тыс. рублей, из них на проектирование новых оросаемых площадей 85.000 руб. и на составление проекта орошения риса в Гудермесском районе на площади 500 га — 63 тыс. рублей.

В декабре 1939 года СНК СССР и ЦК ВКП(б) приняли решение о перестройке аппарата Наркомзема и укреплении районных земотделов специалистами. На основе этого решения штаты райзо расширены с 216 до 456 человек. Из аппарата Наркомзема было послано в районы 25 специалистов.

Далее тов. Исаев говорит о том, что это мероприятие далеко не обеспечивает потребности районов в специалистах. В республике еще нехватает свыше 150 агрономов, зоотехников, ветврачей, землеустроителей и т. д. Поэтому бюджетом предусмотрены на 1940 год средства для финансирования подготовки кадров массовых квалификаций в шалинской, шатоевской и грозненской колхозных школах.

Тов. Исаев отмечает, что на проведение агрозоотехмероприятий правительство отпускает в текущем году 4.156.000 руб., т. е. почти на 300.000 рублей больше, чем в прошлом году.

Однако, следует отметить, что освоение отпускаемых правительством ассигнований как по республиканскому бюджету, так и по районному проходит плохо, и в этом повинны Наркомзем и районные финансовые органы, не обеспечившие полного финансирования предусмотренных мероприятий.

Только по республиканскому бюджету Наркомземом не использовано в 1939 году свыше 380.000 руб., а по районным бюджетам — 378.000 руб.

Если в отдельных случаях препятствием в развертывании работ некоторых учреждений является недостаток специалистов, то основная причина все же кроется в неповоротливости самого аппарата Наркомзема.

Помимо ассигнований на развитие МТС, ирригационного строительства, подготовки сельскохозяйственных кадров и пр. государство ежегодно оказывает колхозам Чечено-Ингушетии огромную помощь в виде долгосрочных сельскохозяйственных кредитов. Эти кредиты растут из года в год. Если в 1939 году колхозам было предоставлено сельскохозяйственного кредита на сумму 2.296.000 руб., то в 1940 г. намечено предоставить 2.870.000 рублей.

Основное внимание при кредитовании обращено на развитие колхозного животноводства, садоводства, огородничества и шелководства. Но эти средства используются еще далеко не достаточно. Об этом говорит то, что в 1939 году колхозами освоено всего около 63 процентов отпущенных средств.

Финансовое хозяйство колхозов организовано еще далеко не удовлетворительно. Ревизионные комиссии колхозов, как правило, работают плохо. Ими никто не руководит и не помогает в работе. Неудовлетворительная постановка колхозного учета, слабость ревизионных комиссий, наряду с наличием многочисленных фактов нарушения Устава сельхозартели, создают благоприятную обстановку для хищений, растрат и нарушений финансовой дисциплины.

Очень мало занимаются земельные органы и райисполкомы развитием в колхозах подсобных отраслей, как шелководство, сбор дикорастущих плодов, заготовка и реализация дров и т. д., что значительно укрепило бы финансовое состояние колхозов.

Необходимо, чтобы советские и земельные органы на местах вплотную занялись вопросами колхозного учета и организации финансового хозяйства колхозов.

Выступавшие здесь депутаты подвергли справедливой критике работу Наркомзема. Наркомзем учтет все замечания депутатов в своей дальнейшей работе.

Товарищи депутаты! Представленный на ваше рассмотрение проект бюджета обязывает нас крепко поработать над тем, чтобы полностью выполнить все производственные задания, а также доходную и расходную часть бюджета.

Нет сомнения в том, что под руководством партии большевиков, под руководством великого вождя и друга трудящихся товарища Сталина этот бюджет будет не только выполнен, но и перевыполнен. **(Аплодисменты).**

Речь депутата Ципцина А. Т.

Товарищи депутаты! Представленный Совнаркомом нашей республики на рассмотрение Сессии Верховного Совета государственный бюджет в сумме 133.718.400 руб. по расходам и доходам полностью отвечает задачам хозяйственного и культурного строительства нашей республики.

Бюджет как в его приходной, так и расходной части вполне реален, и при хорошей работе наркоматов, особенно Народного Комиссариата Финансов нашей республики, может быть выполнен и перевыполнен. Для этого надо, чтобы руководители предприятий, советские органы на местах, наши наркоматы, особенно Народный Комиссариат финансов, местной и пищевой промышленности, Народный Комиссариат коммунального хозяйства тов. Волков и другие чувствовали большевистскую ответственность за каждую государственную копейку, чтобы работали лучше, чем в прошлом году.

Из-за неудовлетворительной работы указанных организаций и наркоматов в 1939 году мы не получили отчислений в местный бюджет от промышленности нашей республики 2.345 тыс. рублей и с налоговых начислений сельских районов 3.079 тыс. рублей.

Особенно недопустимым является то положение, что по налогам с единоличников недодано в бюджет около 1 млн. рублей. Обеспечение бюджета, особенно его доходной части, требует конкретного улучшения работы предприятий и наркоматов нашей республики, выполнения государственных планов, повышения производительности труда и снижения себестоимости выпускаемой продукции.

Товарищи депутаты! На Сессии нельзя не остановиться на работе грозненской нефтяной промышленности. Нефтяная промышленность Грозного работает неудовлетворительно. Одной из причин отставания нефтяной промышленности является и то, что Совнарком и народные комиссары нашей республики недостаточно уделяют внимания вопросам нефтяной промышленности.

Товарищи депутаты! Обращение ВЦСПС и Указ Президиума Верховного Совета Союза ССР о переходе на 8-часовой рабочий день и на семидневную рабочую неделю и запрещения самовольного ухода рабочих и служащих из предприятий и учреждений, направлены на то, чтобы дать нашей стране столько угля, машин, станков, нефти и товаров широкого потребления, сколько необходимо для укрепления могущества нашей родины: чтобы доблестная Красная Армия и Военно-Морской и Воздушный Флот получали бы столько самолетов и другого вооружения, сколько необходимо.

Этот закон имеет огромное народнохозяйственное значение, он укрепляет могущество первого в мире социалистического государства, он направлен на укрепление обороной мощи нашей страны, на развитие материального и культурного уровня трудящихся масс.

Рабочие, служащие и ИТР Грозного на митингах и собраниях горячо одобряют обращение ВЦСПС и Указ Президиума Верховного Совета Союза ССР. На одном из митингов в Старопромысловском районе старый рабочий тов. Бужигин, работающий на промысле 26 лет, заявил: «Я работал у капиталистов 12 часов в день, у ворот стояли сотни рабочих, просили работы. Сейчас в нашей социалистической стране установлен самый короткий в мире рабочий день. Я, как старый рабочий, приветствую обращение ВЦСПС и Указ Президиума Верховного Совета СССР, направленные на укрепление обороноспособности нашей родины. Я готов к защите великих завоеваний Октября и буду работать столько, сколько необходимо для укрепления мощи нашего социалистического государства».

Великое значение Указа Президиума Верховного Совета СССР еще и в том, что оно направлено на укрепление трудодисциплины, поможет избавиться от текучести рабочих. Это мероприятие резко увеличит выпуск продукции предприятиями. Завод «Красный молот» в июле, по предварительным подсчетам, увеличит выпуск продукции, главным образом нефтяного оборудования, на 880 тыс. руб. В результате этого мероприятия «Красный молот» даст в июле сверх того, что он выпускал раньше: 10 пассов, 3 поёмных крюка, один цементный агрегат, 15 ретурбентов, 44 тонны нефтяной аппаратуры, две вышки, 6 штанг, 10 удлинителей, и кроме этого завод выпустит дополнительно 11 тыс. звеньев цепей Галля.

Сессия должна потребовать от наркомов, от руководителей предприятий нашей республики, устранить имеющиеся у них серьезные недостатки в работе. Необходимо еще раз напомнить замечательные слова тов. В. М. Молотова, произнесенные им 17 сентября 1939 года о том, что «Наша задача, задача каждого рабочего, крестьянина, служащего, интеллигента состоит в том, чтобы честно, самоотверженно трудиться на своем посту, работать так, как от нас требует наша партия, наше Советское правительство, наш великий вождь товарищ Сталин». **(Бурные аплодисменты).**

Улучшается медицинское обслуживание трудящихся

МОСКВА, 28. В связи в Указом Президиума Верховного Совета СССР о переходе на 8-часовой рабочий день, семидневную рабочую неделю и о запрещении самовольного ухода рабочих и служащих с предприятий и учреждений, Наркомздрав СССР разработал мероприятия, способствующие улучшению медицинского обслуживания трудящихся.

Рабочий день в больницах увеличивается с 6 до 8 часов. Наряду с этим средний медицинский персонал не сокращается, что даст возможность улучшить уход за больными. График дежурств по сменам строится так, что ночью вместо одной сестры будут работать две. С пяти до семи часов увеличивается рабочий день врачей амбулаторий и поликлиник. Половину рабочего времени врач будет проводить у больных на дому. Штаты среднего медицинского персонала сохраняются. Увеличение часов работы позволяет переключить часть сестер, фельдшериц и акушерок на профилактическую помощь населению на дому.

Раньше в выходной день в амбулаториях и поликлиниках дежурил один врач, сейчас по выходным дням вводится нормальный прием больных врачами основных специальностей: терапевтами, хирургами, стоматологами.

Для облегчения условий работниц-матерей во всех детских яслях продолжительность работы в одну смену устанавливается в 10 часов.

Приняты меры к улучшению медицинского обслуживания населения в сельских местностях. Для укрепления сельских врачебных участков, наряду с выпускниками медицинских учебных заведений будет направлена часть врачей, освобождающихся в городских лечебных учреждениях.

(ТАСС).

НОВЫЙ ЗАКОН В ДЕЙСТВИИ

РАБОТАЮТ НА ВЫСОКОМ ПРОИЗВОДСТВЕННОМ УРОВНЕ

Дружной стахановской работой ознаменовали рабочие, инженерно-технические работники и служащие крекинг-завода № 1 первый день работы по новому закону. В этот день многие рабочие пришли на завод значительно раньше обычного. Ни опоздания, ни других нарушений трудовой дисциплины не наблюдалось.

Еще до Указа Верховного Совета СССР коллектив первого крекинг-завода выполнил и даже перевыполнил план по выработке продукции. Но в этот день, благодаря еще более дружной стахановской работе, процент выполнения плана значительно повысился. Если 26 июня план был выполнен на 108 проц., то 27 июня—на 109.6 проц.

Особенно хорошо работали стахановцы установки № 3—4, старшие операторы тт. Замазей, Пронькина и другие, где начальником установки является т. Бурлаков. За сутки 27 июня коллектив установки т. Бурлакова выработал сверх плана десятки тонн пресс-дестилята.

28 июня завод работал также на высоком производственном уровне. К четырем часам дня план выработки продукции дневной сменой был выполнен на 115,1 проц.

* * *

На нефтезаводе № 1 установка № 5-6, где начальником работает т. Гончаров, 27 июня значительно повысила процент выполнения норм по отгору светлых нефтепродуктов. Вырабатывая обычно сверх плана не более 16—17 тонн, стахановцы установки в этот день выработали сверх плана 24 тонны бензина, выполнив норму на 110 проц. На 3 процента перевыполнена норма по выработке лигроина. Перевыполнено по качественным и количественным показателям на этой установке держит эстафету стахановец т. Твердохлебов.

Первые два дня работы по-новому показывают, что стахановцы нефтезаводов на практике осуществляют Указ Президиума Верховного Совета СССР, повышают производительность труда, перевыполняют государственный план.

В. СЕРЫХ.

Новые резервы повышения производительности труда

ОКТЯБРЬСКИЙ РАЙОН, 28. С переходом на восьмичасовой рабочий день и семидневную рабочую неделю—резко улучшается использование рабочей силы. В каждой бригаде по добыче нефти освобождается почти целая смена. То же происходит в насосных партиях и на других объектах, где ведется вахтовая работа. Это дает возможность укомплектовать неукомплектованные ранее производственные звенья. Значит — улучшится обслуживание скважин, сократится остановки, повысится добыча нефти.

Например, на втором промысле эксплоатация освобождается 12 рабочих. За счет их укомплектовывается подготовительная бригада. Поскольку насосные партии перешли на трехсменную работу, и на семидневку в каждой из них освобождается по одной смене.

В течение долгого времени второй промысел имел три насосных партии. Они не успевали обслужить все скважины и, хотя на промысле имелся еще один подъемник, организовать четвертую насосную партию было невозможно — нехватало рабочей силы. Сейчас этот вопрос разрешается — организуется четвертая насосная партия. Стало-быть, за месяц она дополнительно отремонтирует 45—50 скважин. Эффект очевиден.

Сегодня мы беседовали с управляющим трестом Октябрьнефть т. Грушей. Он сообщил, что подобные мероприятия проводятся и на других промыслах. На первом и третьем промыслах укомплектовываются подготовительные бригады и насосные партии. Кроме того, у промыслов есть возможность организовать дополнительно по одной насосной бригаде. В целом трест может укомплектовать три насосных партии и дополнительно отремонтировать до 150 скважин в месяц. Это даст значительный прирост добычи нефти.

Нефтяники горячо, с большим под'емом взялись за работу по-новому. Они находят огромные резервы для повышения производительности труда и используют их.

Буровики, например, вскрыли у себя солидные резервы для повышения производительности труда. У них, как и у эксплоатационников, из шести буровых бригад освобождается целиком одна бригада. Правильное использование ее даст дополнительно в месяц минимум одну вновь пробуренную скважину.

Строители и монтажники конторы бурения, за счет увеличения продолжительности рабочего дня и рабочей недели, теперь будут строить и монтировать дополнительно одну буровую вышку в месяц.

А. ЛЕВКИН.

Письма в редакцию

АВИАМОДЕЛИСТЫ

При оборонном юношеском клубе Дворца пионеров организован кружок юных авиамоделистов. С воодушевлением юные чкаловцы строят летающие модели. Каждый старается дать модель лучших летных качеств и упорно работает в поисках лучших, совершенных конструкций.

В нынешнем году грозненские юные авиамоделисты примут участие во Всесоюзном соревновании летающих моделей.

В. БЕРКОВИЧ.

НЕГДЕ КУЛЬТУРНО ОТДОХНУТЬ

Шелдахский район один из отдаленных районов нашей республики. Несмотря на это там ничего не делается для того, чтобы трудящиеся могли культурно провести досуг.

Клуба в Шелдахе нет, хотя подходящее помещение пустует. Кино-картин почти не бывает, вопросами летнего отдыха школьников никто не занимается.

В районе прекрасный парткабинет и библиотека, но пойти туда после работы не всегда удается, так как и библиотека и парткабинет закрываются очень рано.

Я. ГУНАЕВ.

КОГДА БУДЕТ ОТКРЫТ КЛУБ?

Еще осенью 1939 года исполком райсовета с. Нижний Наур, Надтеречного района, вынес постановление об открытии клуба к 1 мая с. г.

Руководство ремонтом помещения отведенного под клуб было поручено зав. райОНО тов. Хамзаеву. В четвертом квартале прошлого года на ремонт было ассигновано 60 тыс. рублей. Но из этой суммы использованы только 15 тыс. рублей, 45 тыс. рублей были временно перечислены на счет райОНО, но райОНО до сих пор деньги не вернул, и ремонт с января не производится.

Председатель райисполкома тов. Решидов, знает об этом факте, но не принимает мер к ускорению ремонта клуба.

Трудящиеся с. Нижнего Наура с нетерпением ждут окончания ремонта клуба.

Х. НОЖАЕВ.

ЖУЛИК ЗА ПРИЛАВКОМ

Заведующая ларьком при Ингушской МТС. Назрановского района, Н. Влох, пользуясь тем, что руководители Назрановского сельпо почти не бывают в ларьке, изобрела странные меры веса, применяя вместо гирь гайки, болты и цепи от комбайна. Все это дает ей возможность безнаказанно обвешивать покупателя.

Не так давно в ларек поступило 400 метров манufактуры. Зная повадки заведующей ларьком, покупатели придя домой, перемерили купленную манufактуру, причем оказалось, что в каждом отрезе нехватало по 20—18 сантиметров.

Не раз рабочие жаловались в заводской комитет, директору завода, но последние ничего не сделали для приведения обвешчика в культурный вид.

В. ВОРОНЦОВ.

ЛАТВИЙСКИЙ НАРОД ПРИВЕТСТВУЕТ СССР

РИГА, 27. (ТАСС). В стране продолжаются демонстрации, митинги, собрания. Трудящиеся Латвии горячо приветствуют новое латвийское правительство, Советский Союз и Красную Армию. В городе Дурбе состоялось многолюдное собрание трудящихся. В городе Тукуме в демонстрации участвовало около 5 тысяч человек. В отчете о демонстрации газета «Пролетарская правда» пишет: «Можно с уверенностью сказать, что трудовой народ был представлен на демонстрации на 100 процентов».

Эти демонстрации свидетельствуют о глубочайшей симпатии латвийского народа к своему правительству советскому народу и его армии. Большое впечатление произвело появление на демонстрации бывших политзаключенных, работавших ранее в Тукуме.

Вчера в четырех районах Риги состоялись собрания трудящейся молодежи. Помещения не могли вместить всех желающих, поэтому пришлось спешно радиофицировать прилегающие улицы. Все выступавшие на собраниях говорили об огромной радости жить в освобожденной Латвии, призывали молодежь к активной политической, хозяйственной и культурной работе. Ораторы говорили, что радушная встреча латвийским населением Красной Армии лучше всего свидетельствует о стремлении народа к прочной дружбе с Советским Союзом. Каждое упоминание ораторами Красной Армии вызывало бурные рукоплескания.

На гидроэлектростанции в Кегуме, на Даугаве, состоялась народная демонстрация, в которой приняли участие все без исключения рабочие и служащие станции и других предприятий. На демонстрации вышли 1500 человек. Демонстранты шли с красными флагами, транспарантами и красочными плакатами. Впервые на улицах Кегума слышались мощные звуки «Интернационала», которые пели демонстранты.

На состоявшемся митинге выступили рабочие — бывшие политзаключенные. Ораторы горячо приветствовали Красную Армию — защитницу латвийского народа. На митинге единодушно принято решение послать приветственную телеграмму товарищу Сталину.

ПЕРЕСТРОЙКА ГОСУДАРСТВЕННОГО АППАРАТА В ЛАТВИИ

РИГА, 27. (ТАСС). Латвийское правительство постановило ликвидировать торгово-промышленную, сельскохозяйственную и ремесленную трудовые камеры, а также камеры профессий, камеры литературы и искусства. Мотивируя решение правительства, министр общественных работ Латвии Блаус заявил: «Камеры, которые были созданы после 15 мая 1934 года, являются наследием старого, рухнувшего режима. Они не выражали мнения и взгляды тех кругов, которые они должны были представлять. Например, трудовая камера не столько защищала подлинные интересы рабочих, сколько была в руках главного правительства орудием борьбы с рабочими. Вместе со старым режимом должна рухнуть также система камер».

ПРИБЫТИЕ АБЕНА В ТАЛЛИН

ТАЛЛИН, 27. (ТАСС). Сегодня в Таллин прибыл Абен, который в прошлом году был осужден военным судом к 5 годам каторги и вынужден был эмигрировать в Швецию. Встречать Абена, избранного председателем временного Центрального совета профсоюзов, пришли на вокзал представители всех профсоюзов и других общественных организаций. Среди встречающих — члены правительства. На перроне выстроен почетный караул отряда народной самоохраны. Абен горячо благодарил собравшихся за дружественную, теплую встречу и заявил: «Возвратившись на родину, отдам всю энергию на благо народа, на укрепление дружбы с Советским Союзом».

СОЗДАНИЕ РАБОЧЕЙ МИЛИЦИИ В ЛИТВЕ

КАУНАС, 27. (ТАСС). По распоряжению министра внутренних дел Литвы во всей стране учреждается рабочая милиция. Рабочая милиция будет сотрудничать с государственными органами, наблюдать за общественным порядком. Служба в милиции бесплатная. Милиция вооружена как полиция.

Подготовка к избирательной кампании в Литве

КАУНАС, 27. (ТАСС). Министерство внутренних дел Литвы сочало разрабатывает новый закон о выборах в волостные, уездные и народные Советы.

Каунас сегодня

КАУНАС, 27. (ТАСС). Многое изменилось в Каунасе за последние дни. Начали выходить новые, подлинно народные газеты. Литовцы с жадностью читают сообщения о Советском Союзе. Если раньше газеты расходились с большим трудом, то сейчас, несмотря на то, что тиражи увеличены, десятков тысяч экземпляров газет нехватает. Советские газеты «Правда», «Известия», «Комсомольская правда» пользуются большой популярностью.

Школьники, не владеющие русским языком, заставляют родителей прочитывать заметки из «Пионерской правды». Они интересуются тем, где записаться в пионеры.

Интерес к советской культуре огромный. В магазинах большой спрос на советские книги. По просьбе радиослушателей литовская радиостанция передает сейчас уроки по разучиванию советских песен.

С огромным успехом демонстрируются советские художественные и хроникальные кино-фильмы. Появление на экране товарищей Ленина, Сталина, Молотова Ворошилова зрители встречают громом аплодисментов.

Литовская молодежь заполнила рабочие клубы, стадионы. Она с особым интересом знакомится с жизнью Красной Армии. Сельский учитель из далекой провинции Литвы пишет: «Какой отрадный контраст представляет Красная Армия по сравнению с другими армиями. Красноармейцы принесли в нашу деревню культуру. Они сразу же стали всем нам близкими, родными. Такой армии литовский народ еще не видел».

Война в Западной Европе

Германская печать о военном положении Англии

БЕРЛИН, 27. (ТАСС). Газета «Франкфуртер цейтунг» пишет, что с прекращением военных действий против Франции для Италии создается в Средиземном море благоприятное положение. Италия и Германия смогут концентрированно использовать вооруженные силы.

По сообщению бюллетеня «Дипст аус Дейчланд», все итальянские и германские армии будут направлены против Англии и ее опорных пунктов в Средиземном море. Германия находится в более выгодном положении и сможет напасть на Англию из любого пункта. Германия концентрирует силы на небольшом пространстве, Англия же должна распылять силы на огромном пространстве своей империи. Снабжение Англии ненадежно, ибо германский подводный флот систематически выводит из строя торговые корабли. Бюллетень отмечает, что не исключена возможность высадки воздушных десантов в самой Англии.

Концентрация французского флота

НЬЮ-ЙОРК, 27. (ТАСС). Агентство Ассошиэйтед Пресс сообщает, что командующий французскими войсками в Северной Африке генерал Ногес расторопился об аресте Даладье, недавно прибывшего в Касабланка.

Французские военные корабли и самолеты сконцентрировались в гавани Касабланка, поводимому отказываясь сдаться Италии и Германии.

Французский флот вышел из Гибралтара в Касабланка.

Судьба французского золота

НЬЮ-ЙОРК, 27. (ТАСС). По сообщению газеты «Журнал оф Коммерс», от одного до полутора миллиардов долларов золота осталось во Франции и французских владениях в Африке. Франция до войны имела около трех миллиардов долларов золота, из которых до перемирия в США переведено около одного миллиарда. До одного миллиарда долларов золота отправлено в Англию, Канаду и другие страны.

Газета «Уолл-стрит Джорнал» заявляет, что месторождение французского золота неизвестно. Германия значительно усилится если получит французское золото.

СООБЩЕНИЕ АГЕНТСТВА АССОШИЭЙТЕД ПРЕСС

НЬЮ-ЙОРК, 27. (ТАСС). Как сообщает агентство Ассошиэйтед Пресс, французские войска в Сирии, Египте и в Северной Африке готовятся продолжать войну против Германии.

Сводка германского командования

БЕРЛИН, 27. (ТАСС). Как передает Германское информационное бюро, верховное командование сообщает, что «согласно договору о перемирии наши войска продвинулись до района Дордонь. Подводная лодка потопила неприятельский корабль тоннажем в 35 тысяч тонн. В ночь на 27 июня самолеты бомбардировали портовые сооружения и предприятия авиационной промышленности в Англии. В эту ночь английские самолеты совершили налет на Западную Германию. Среди гражданского населения имеется несколько убитых и раненых. Сбиты три английских самолета».

Сводка итальянского командования

РИМ, 27. (ТАСС). Как сообщает агентство Стефани, Верховное командование итальянской армии передает, что «соединения итальянских бомбардировочных самолетов произвели налет на Мальту. В Северной Африке итальянская авиация бомбардировала английские склады с боеприпасами и автомашины. Военные корабли успешно бомбардировали английскую базу Соллум».

ЗАЯВЛЕНИЕ НОГЕСА

НЬЮ-ЙОРК, 27. (ТАСС). Как сообщает агентство Ассошиэйтед Пресс, генерал Ногес в обращении к населению Северной Африки заявил, что французские власти в Африке будут бороться за удержание всей территории и не намерены признать сокращения вооруженных сил в Африке.

Французские суда, курсировавшие на Дунае, переданы английскому правительству

АНКАРА, 27. (ТАСС). Французское консульство в Стамбуле заявило английскому послу, что французские суда, плававшие по Дунаю и прибывшие в Турцию переданы английскому правительству. Всего передано 20 судов: шаланд, буксиров и нефтеналивных.

ПРИКАЗ ВЕЙГАНА

НЬЮ-ЙОРК, 27. (ТАСС). Как сообщает агентство Юнайтед Пресс, министр национальной обороны Франции генерал Вейган разослал воинским частям приказ о сохранении строгой дисциплины и доверия к правительству.

Командующему французскими силами в Северной Африке генералу Погесу послана телеграмма, в которой Вейган настаивает, чтобы офицеры армии поддерживали дисциплину и выполняли распоряжения правительства Петена. Ногес отправил копии телеграммы Вейгана командующим французскими силами в Марокко, Алжире и Тунисе.

Арест немцев и австрийцев в Англии

ЛОНДОН, 27. (ТАСС). Как сообщает газета «Дейли телеграф энд Морнинг пост», английская полиция арестовала еще 400 немцев и австрийцев.

Арест руководителей канадской компартии

ЛОНДОН, 27. (ТАСС). Как сообщает агентство Рейтер, в Монреале арестовано несколько руководителей коммунистической партии, находящейся на нелегальном положении.

Новое иранское правительство

ТЕГЕРАН, 27. (ТАСС). По сообщению Иранского телеграфного агентства, новый премьер Ирана Али Мансур вчера представил шаху состав правительства, которое в основном осталось без изменений.

Ответственный редактор Р. ИВАНОВ.

Сегодня в театре и кино

Гортеатр русской армии — Гастроли украинского театра **Наталка-Полтавка**. Музык. комед. в 3-х действ. Нач. в 8 час. 30 мин. веч.

Кино-театр им. Чапаевцев — **ВАСИЛИСА ПРЕКРАСНАЯ**. Начало в 6, 8 и 10 ч. веч. Ежедневно два детских дневных кино-сеанса. Начало 1—в 11 ч., 2—в 1 ч. дня.

Кино-театр „ЭКРАН" — **СТО МУЖЧИН и ОДНА ДЕВУШКА**. Нач. в 8 ч. 15 м. и 10 ч. 15 м. в.

САД им. 1 МАЯ (Первомайская 113). —) 29—30 июня (— **Большой эстрадный КОНЦЕРТ** коллектива Грозненского Дома культуры железнодорожников (Москва), в составе 20 артист. Подробности в афишах. Начало в 9 час. вечера. 1—4

Парк Культуры и Отдыха им. С. М. Кирова 29, 30 июня **БОЛЬШОЕ НАРОДНОЕ ГУЛЯНЬЕ**. Праздник музыки и эстрады, посвященный 2-й годовщине выборов в Верховный Совет РСФСР и 3-й сессии Верховного Совета ЧИАССР. Зеленый театр. Ежедневно КОНЦЕРТ 29—30 июня КОНЦЕРТ центрального тео-джаза. Физкультурное поле. Большой аттракцион—ДОНЕМАН. ТАНЦЫ. Музыкальная эстрада. Играет джаз. Духовой оркестр. Работают все аттракционы.

Кино-театр им. ЧЕЛЮСКИНЦЕВ **30 ИЮНЯ** ОТКРЫВАЕТСЯ 1-й ДЕТСКИЙ КИНО-ФЕСТИВАЛЬ. В дни фестиваля будут показаны лучшие советские кино-фильмы: с 30 июня по 3 июля — „Приятели"; с 4 по 8 — „Линия Мак Магенна"; 8 и 9 — Сборн. мультипликационная программа; с 10 по 12 — „Шумы, городок"; с 14 по 17 — „Юность командиров"; 18 июля — „Наряд молодости"; 20 и 21 — „Человек с ружьем"; 24 июля — „Моряки"; с 25 по 28 — „Родина"; 29 и 30 — „Великое зарево". Ежедневно два дневных кино-сеанса, по выходным—три. 3—3

С 1 июля 1940 г в г. Грозном ЧИАССР организован МЕТАЛЛОСКЛАД „ГЛАВМЕТАЛЛОСБЫТА", с районом деятельности: Чечено-Ингушская, Дагестанская, Северо-Осетинская и Кабардино-Балкарская АССР. Почтовый адрес: г. Грозный, ЧИАССР, почтовый ящик № 42. Склад помещается на территории складов техснаба „Грознефтекомбината".

Касса взаимопомощи инвалидов созывает 30 июня в 10 час. утра общее собрание членов кассы, в помещении клуба сельхозтехникума (ул. Красных фронтовиков, 23). Явка обязательна. Правление. 1—2

ТРЕСТУ ГРОЗНЕФТЕСТРОЙ требуются квартиры для семейных специалистов. С предложением обращаться: проспект Революции, № 7, ком. 123, тел. 8-04.

Меняю квартиру в Грозном на Орджоникидзе, 5-е жилстроительство, кл. 1, кв. 2.

Просим получить облигации займа 3-й Пятилетки (выпуск 2-го года) до 5 июля 1940 года.

Сотрудников, ранее работавших:
В кооперативном техникуме;
В конторе железных дорог об'единения Грознефтедобыча;
На парафиновом заводе;
В технике;
В управлении электро-сетевого хозяйства об'единения Грознефтепереработка;
На обувной фабрике артели им. 11 годовщины Октября;
В артели „Трикотажник";
В 1-й республиканской больнице;
В артели „Грузчик";
В строй-монтажной конторе Грознефтепереработка;
В артели „Ударник";
В Совпочтели;
В Грозненском мясокомбинате;
В ГрозНИИ;
На Госшвейфабрике № 1;
В водоканалтресте;
В городской конторе связи;
В Горэлектросе.

Облигации будут сданы на хранение в сберкассу.

Гудермесская межрайонная малярийная станция производит опыление заболоченной парижской зеленью для уничтожения личинок малярийного комара. Применяемая дозировка парижской зелени не оказывает вредного действия на растительность и животный мир заболоченностей. Но для принятия мер предосторожности не рекомендуется допускать скот на опыленные места и производить покос травы. Водопой скота устанавливается по указанию бонификаторов малярстанции. Пчеловодным хозяйствам предлагается вывести ульи из опыляемой зоны за 8 километров. Опыление заболоченностей производится в Гудермесском, Курчалоевском и Шалинском районах 3—4 раза в месяц. Сроки опыления—с мая месяца по октябрь включительно.

ГРОЗНЕНСКИЙ АЭРОКЛУБ приступил к заключению договоров на обучение парашютистов-перворазников, спортсменов и инструкторов 2-й категории. Принимаются в обучение лица в возрасте от 16 до 30 лет, имеющие образование за 7 классов и выше.

На основании постановления Совнаркома СССР от 12/II-38 г. за № 112 все учреждения и организации, получающие телеграммы по условному или сокращенному адресу, обязаны зарегистрировать на телеграфе свой адрес. 3—3

МЕНЯЮ КВАРТИРУ в центре города с удобствами 33 кв. метр. в городе Махач-Кала на город Грозный. Справляться 2-16:

Сдается подвальное помещение под мастерскую—2-я Безымянная, № 24.

КОГИЗ КУПИТ ДОМ от 8 до 12 комнат, свободный от жильцов. С предложением обращаться: 5-е жил. стр., Когиз, тел. 13-81. 2—3

Срочно продается фото-аппарат ФЭД, со всеми к нему принадлежностями, и большой узбекский ковер. Ул. Спартака, 52, кв. 13, Щербакова.

АДРЕС РЕДАКЦИИ: г. Грозный, Чеч.-Ингуш. АССР, Комсомольская, 81. Телефоны: отв. редактора—0-09; зам. редактера—2-23; отв. секретаря—20-94; нефтяной отд.—10-72; отд. партийной жизни и военный—21-36; отд. пропаганды—0-10; сельхоз. отд.—0-28; мест. информации—16-14; отд. школ, науки и быта—20-93; отд. рабселькоров и писем—23-01; бухгалтерия—1-60.

Всех пишущих в газету товарищей просим указывать для сведения редакции имя, отчество, фамилию и точный адрес.

Уполномоченный Главлита № В — 4663.

Типография газеты «Грозненский рабочий». Проспект Революции.